

Oude kademuur van Waterkant ontdekt

Tijdens graafwerkzaamheden door Aannemingsmaatschappij Baitali N.V. (AMB) in het kader van de rehabilitatie van de Waterkant, welke onder het Paramaribo Urban Rehabilitation Program (PURP) wordt uitgevoerd, is de oude kademuur die de Waterkant in de 19^e eeuw beschermde tegen riviererosie, ontdekt. Reeds vóór aanvang van de werkzaamheden was door erfgoeddeskundigen er op gewezen dat op de oude kademuur gestuit kan worden.



Links: de kademuur zichtbaar als een lichte rechte lijn. Rechts: de kademuur gedeeltelijk blootgelegd.

De kademuur of walmuur zoals het ook wel in de archieven wordt genoemd, is van schelpsteen blokken gemaakt, hetzelfde materiaal als de bastions van het Fort Zeelandia. De ontwerper van de stenen kademuur is de Surinamer Johan August Voigt, die ook het Torenggebouw van Financien heeft ontworpen.

De kademuur, die aanvankelijk liep vanaf de Steenen Trap aan de Waterkant tot aan het Waaggebouw, werd in 1841 aangelegd. De voorloper van deze stenen kademuur was van hout gemaakt.

Op onderstaande prent uit van na 1841 is de oude kademuur van schelpsteen afgebeeld als een rechte lijn langs de oever van de Waterkant. De Suriname rivier stroomde in die tijd vrij dicht op de bebouwing van de Waterkant.



De oude kademuur ligt ca. 20-30 cm onder het maaiveld en ligt verborgen onder het trottoir van de Waterkant. De oude oeververdediging werd tijdens graafwerkzaamheden voor de aanleg van een nieuw rioleringsstelsel blootgelegd. De muur is nog zeer redelijk intact en blijkt op enkele plekken na compleet te zijn.

Verrassend genoeg blijkt de schelpstenen kademuur zich verder uit te strekken. Aan de rivierzijde van het parkeerterrein van de Scheepvaart Maatschappij Suriname (SMS), is de kademuur nog duidelijk waarneembaar bij laag water. Bovenop dit gedeelte van de kademuur is een balk van beton gestort. In tegenstelling tot het andere deel ligt de kademuur op het SMS-terrein enigszins terugliggend en loopt tegen de achterzijde van de loodsen van het Waagegebouw aan.

Een tweede recente ontdekking is het blootleggen van bakstenen funderingen, welke zich onder het wegdek op enkele meters afstand van de schelpstenen kademuur bevinden. Onderzoek heeft uitgewezen dat deze bakstenen funderingen afkomstig zijn van twee oude loodsen die ongeveer lagen tegenover de Centrale Bank van Suriname (CBvS). Op oude foto's van ca. 1923 zijn de loodsen afgebeeld.



Deel van de bakstenen funderingen



Foto boven: Bakstenen funderingen blootgelegd. Foto onder: De gebouwen (in geel kader) waartoe de funderingen behoorde.



Uiterst links:: de bebouwing langs de oever van de Waterkant waarvan de funderingen afkomstig zijn

De derde verrassing is de ontdekking, onder het wegdek van de Waterkant, van een gewelfde bakstenen en schelpstenen riolering, die loodrecht staat op de Mr. Dr. J.C. de Mirandastraat en nog in verbinding is met de oude bakstenen riolering van deze straat.

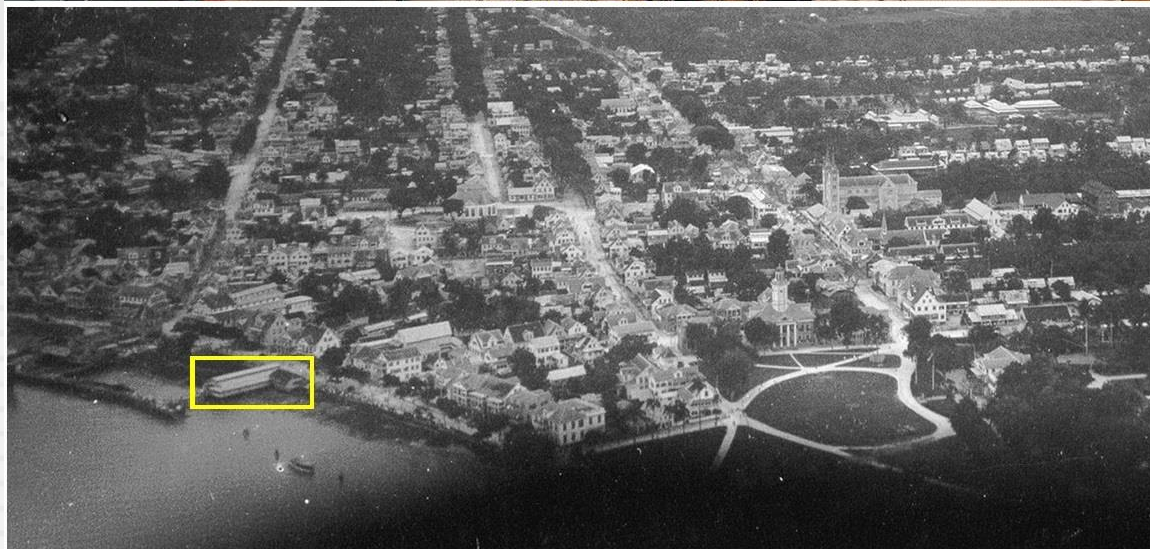

Gewelfde bakstenen riolering onder het asfalt van de Waterkant

De diverse vondsten worden momenteel gedocumenteerd. Het ligt in de bedoeling om in het nieuw aan te leggen trottoir stylistisch de kademuur weer te geven middels een andere kleur bestrating. Deze zal dan als een rechte lijn te zien zijn precies boven op de lokatie waar de kademuur loopt. Een ander voorstel is, om een deel van de kademuur, welke zal moeten wijken voor de aanleg van een rioolput, tentoon te stellen bij de gerehabiliteerde Waterkant.

SF 1 oct. 2024